



**АДМИНИСТРАЦИЯ
АЛТАЙСКОГО КРАЯ
ГЛАВНОЕ УПРАВЛЕНИЕ
ОБРАЗОВАНИЯ И
МОЛОДЕЖНОЙ ПОЛИТИКИ
АЛТАЙСКОГО КРАЯ**

ул. Ползунова, 36, г. Барнаул, 656035

Телефон: 63-57-26 Факс: 35-35-59

E-mail: educ@ttb.ru

Руководителям муниципальных
органов управления образовани-
ем

Руководителям краевых образо-
вательных организаций

01.07.2015 № 02-02/02/449

На №

ГО правилах перевозки организо-
ванных групп детей автобусами

Главное управление образования и молодежной политики Алтайского края в целях предупреждения нарушений требований Постановления Правительства Российской Федерации от 17.12.2013 № 1177 «Об утверждении правил организованной перевозки групп детей автобусами», в дополнение к приказу от 25.06.2014 № 3734 «Об организации перевозок групп детей и подростков автобусами», письму от 14.11.2014 № 02-02/02/3013 направляет материалы официального сайта Главного управления по обеспечению безопасности дорожного движения Министерства внутренних дел Российской Федерации (ГУОБДД МВД России) в разделе «Организациям»-«Пассажирские перевозки» (<http://www.gibdd.ru/corp/people/>) со ссылками для скачивания:

<http://www.gibdd.ru/upload/iblock/cf2/cf211c1cc1fe18207ab72f40f2803881.pdf>
(«Памятка организаторам групп детей автобусами»);

<http://www.gibdd.ru/upload/iblock/4be/4be88cd627be53d247c84c33b2bc73a2.pdf>
(«Пошаговая инструкция по организации перевозки группы детей автобусами»);

<http://www.gibdd.ru/upload/iblock/f5f/f5f0438538f1bbd929b842a55f4e457b.pdf>
(«Надзор за организованными перевозками групп детей автобусами»).

Также сообщаем о размещении данных материалов и иных нормативных правовых и локальных актов, регламентирующих перевозки организованных групп детей автобусами, на сайте Главного управления в разделе Образование – Воспитание и дополнительное образование – Воспитание и классное руководство – 2015:

http://www.educaltai.ru/education/additional_education/documentation/2015/.

Во избежание дорожно-транспортных происшествий с участием авто-транспортных средств, перевозящих организованные группы детей, просим обеспечить:

незамедлительное изучение руководителями всех краевых (общеобразовательных (в т.ч. коррекционных), профессиональных образовательных, организаций дополнительного образования, организаций для детей-сирот и

детей, оставшихся без попечения родителей, загородных оздоровительных лагерей) и муниципальных (дошкольных, общеобразовательных, дополнительного образования, загородных оздоровительных лагерей, лагерей дневного пребывания детей) образовательных организаций и иными лицами, ответственными за организацию перевозок групп детей автобусами, направленных материалов;

личный контроль соблюдения требований регламентирующих актов и наличия всех необходимых уведомлений, документов и сопровождающих лиц при организованных перевозках групп детей автобусами;

проведение на муниципальном уровне разъяснительной работы с ответственными лицами (в т.ч. за каникулярный отдых, организацию участия в культурных, спортивных, экскурсионных и иных мероприятий, предполагающих выезды детей) с привлечением сотрудников ГИБДД ТОВД края.

Также сообщаем о рассмотрении на заседании краевой комиссии по обеспечению безопасности дорожного движения вопроса о выполнении Правил перевозки организованных групп детей автобусами при проведении физкультурных, спортивных и культурных мероприятий со стороны физкультурно-спортивных организаций, спортивных клубов, организаций дополнительного образования, иных организаций.

Информацию о результатах проведенной работы, выявленных проблемах и их решении просим направить до 15.08.2015 в профильные отделы Главного управления (отдел специального образования, опеки и попечительства – Фефиловой Ирине Александровне, i.a.fefilova@mail.ru, Гороховой Наталье Николаевне, gorohova.n.n@mail.ru; отдел довузовского профессионального образования – Дмитриевой Наталье Федоровне, dmitrievanf77@mail.ru); МОУО, краевые общеобразовательные организации, организации дополнительного образования, загородные оздоровительные учреждения – Горн Надежде Павловне, gorn@gu.educaltai.ru.

Приложение: на 21 л. в 1 экз.

Заместитель начальника
Главного управления



М.В. Дюбенкова

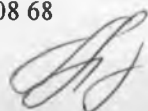
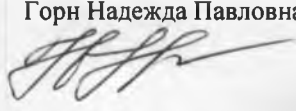

Памятка организаторам перевозок групп детей автобусами

Постановлением Правительства Российской Федерации от 17 декабря 2013 г. № 1177 утверждены Правила организованной перевозки группы детей автобусами, которыми определяются требования, предъявляемые при организации и осуществлении организованной перевозки группы детей, в том числе детей-инвалидов (далее - группа детей), автобусами в городском, пригородном или междугородном сообщении.

Организаторам при планировании перевозки группы детей необходимо помнить, что:

«Организованная перевозка группы детей» - организованная перевозка восьми и более детей в автобусе, не относящемся к маршрутному транспортному средству¹.

Инициаторы сопровождения и владельцы сопровождаемых транспортных средств обязаны выполнять все установленные нормативными правовыми актами требования по допуску водителей и транспортных средств к участию в дорожном движении, требования к режиму труда и отдыха водителей.

Примечание. Юридические лица и индивидуальные предприниматели, осуществляющие на территории Российской Федерации деятельность, связанную с эксплуатацией транспортных средств, обязаны:

соблюдать правила обеспечения безопасности перевозок пассажиров и грузов автомобильным транспортом и городским наземным электрическим транспортом;

организовывать работу водителей в соответствии с требованиями, обеспечивающими безопасность дорожного движения;

соблюдать установленный законодательством Российской Федерации режим труда и отдыха водителей²;

организовывать проведение обязательных медицинских осмотров (предварительные, периодические (не реже одного раза в два года), предрейсовые и послерейсовые медицинские осмотры) и мероприятий по совершенствованию водителями транспортных средств навыков оказания первой помощи пострадавшим в дорожно-

¹ Термин Правил дорожного движения в редакции Постановления Правительства Российской Федерации от 17.12.2013 № 1176 «О внесении изменений в Правила дорожного движения Российской Федерации»

² Особенности режима рабочего времени и времени отдыха водителей автомобилей установлены приказом Минтранса России от 20.08.2004 № 15 «Об утверждении Положения об особенностях режима рабочего времени и времени отдыха водителей автомобилей» (зарегистрирован в Минюсте России 01.11.2004 № 6094)

транспортных происшествиях;

обеспечивать соответствие технического состояния транспортных средств требованиям безопасности дорожного движения и не допускать транспортные средства к эксплуатации при наличии у них неисправностей, угрожающих безопасности дорожного движения;

организовывать и проводить предрейсовый контроль технического состояния транспортных средств.

обеспечивать исполнение установленной федеральным законом обязанности по страхованию гражданской ответственности владельцев транспортных средств;

оснащать транспортные средства техническими средствами контроля, обеспечивающими непрерывную, некорректируемую регистрацию информации о скорости и маршруте движения транспортных средств, о режиме труда и отдыха водителей транспортных средств (далее - тахографы).

Юридическим лицам и индивидуальным предпринимателям запрещается:

в какой бы то ни было форме понуждать водителей транспортных средств к нарушению ими требований безопасности дорожного движения или поощрять за такое нарушение.

Необходимые документы

Для осуществления организованной перевозки группы детей необходимо наличие следующих документов:

1) договор фрахтования, заключенный фрахтовщиком и фрахтователем в письменной форме, - в случае осуществления организованной перевозки группы детей по договору фрахтования;

Примечание. Понятия «фрахтовщик», «фрахтователь» и «договор фрахтования» используются в значениях, предусмотренных Федеральным законом «Устав автомобильного транспорта и городского наземного электрического транспорта».

Фрахтователь - физическое или юридическое лицо, которое по договору фрахтования обязуется оплатить стоимость пользования всей либо частью вместимости одного или нескольких транспортных средств, предоставляемых на один или несколько рейсов для перевозок пассажиров и багажа, грузов;

Фрахтовщик - юридическое лицо, индивидуальный предприниматель, принявшие на себя по договору фрахтования обязанность предоставить фрахтователю всю либо часть вместимости одного или нескольких транспортных средств на один или несколько рейсов для перевозок пассажиров и багажа, грузов.

Договора фрахтования заключается в письменной форме. Договор фрахтования может заключаться в форме заказа-наряда на предоставление транспортного средства для перевозки пассажиров и багажа, оформляемого фрахтовщиком.

Заказ-наряд на предоставление транспортного средства для перевозки пассажиров и багажа должен содержать следующие обязательные реквизиты¹:

а) наименование документа и дата его оформления (число, месяц и год);

¹ Приложение № 4 к Правилам перевозок пассажиров и багажа автомобильным транспортом и городским наземным электрическим транспортом, утвержденным постановлением Правительства Российской Федерации от 14.02.2009 № 112 «Об утверждении Правил перевозок пассажиров и багажа автомобильным транспортом и городским наземным электрическим транспортом»

б) наименование, адрес, номер телефона и ИНН фрахтователя, а если фрахтователем является физическое лицо, - фамилия, инициалы, паспортные данные, адрес и номер телефона фрахтователя;

в) наименование, адрес, номер телефона и ИНН фрахтовщика;

г) марка транспортного средства и его государственный регистрационный знак;

д) фамилии и инициалы водителей;

е) адрес пункта подачи транспортного средства, дата и время подачи транспортного средства в этот пункт;

ж) наименования конечного и промежуточных пунктов маршрута, в которых предполагается остановка транспортного средства в пути следования;

з) стоимость пользования предоставленным транспортным средством в рублях и копейках;

и) должность, фамилия, инициалы и подпись лица, уполномоченного на проведение расчетов за пользование предоставленным транспортным средством;

к) часы и минуты прибытия транспортного средства в пункт подачи;

л) часы и минуты убытия транспортного средства после завершения перевозки;

м) количество перевезенных пассажиров;

н) должность, фамилия, инициалы и подпись фрахтователя или уполномоченного им лица, удостоверяющего выполнение заказа-наряда.

2) список назначенных сопровождающих (с указанием фамилии, имени, отчества каждого сопровождающего, его телефона), список детей (с указанием фамилии, имени, отчества и возраста каждого ребенка);

Примечание. В списках детей желательно указывать контактные телефоны их законных представителей.

3) документ, содержащий сведения о водителе (водителях) (с указанием фамилии, имени, отчества водителя, его телефона);

Примечание. К управлению автобусами, осуществляющими организованную перевозку группы детей, допускаются водители, имеющие непрерывный стаж работы в качестве водителя транспортного средства категории «D» не менее 1 года и не подвергавшиеся в течение последнего года административному наказанию в виде лишения права управления транспортным средством либо административного ареста за совершение административного правонарушения в области дорожного движения.

С 9 мая 2014 года не допускается управление автобусом на основании иностранных национальных или международных водительских удостоверений при осуществлении предпринимательской и трудовой деятельности, непосредственно связанной с управлением транспортными средствами¹.

4) документ, содержащий порядок посадки детей в автобус, установленный руководителем или должностным лицом, ответственным за обеспечение безопасности дорожного движения, образовательной организации, организации, осуществляющей обучение, организации, осуществляющей образовательную деятельность, медицинской организации

¹ Пункт 13 статьи 25 Федерального закона Российской Федерации от 10.12.1995 г. № 196-ФЗ «О безопасности дорожного движения» (в редакции Федерального закона от 07.05.2013 № 92-ФЗ)

или иной организации, индивидуальным предпринимателем, осуществляющими организованную перевозку группы детей автобусом (далее - организация), или фрахтователем, за исключением случая, когда указанный порядок посадки детей содержится в договоре фрахтования;

5) график движения, включающий в себя расчетное время перевозки с указанием мест и времени остановок для отдыха и питания (далее - график движения), и схема маршрута.

Примечание. При составлении графика движения необходимо учитывать, что:

Транспортным средствам, осуществляющим организованные перевозки групп детей, вне населенных пунктов разрешается движение со скоростью не более 60 км/ч¹.

В ночное время (с 23 часов до 6 часов) допускается организованная перевозка группы детей к железнодорожным вокзалам, аэропортам и от них, а также завершение организованной перевозки группы детей (доставка до конечного пункта назначения, определенного графиком движения, или до места ночлега) при незапланированном отклонении от графика движения (при задержке в пути). При этом после 23 часов расстояние перевозки не должно превышать 50 километров.

Включение детей возрастом до 7 лет в группу детей для организованной перевозки автобусами при их нахождении в пути следования согласно графику движения более 4 часов не допускается.

6) решение о назначении сопровождения автобусов автомобилем (автомобилями) подразделения Государственной инспекции безопасности дорожного движения территориального органа Министерства внутренних дел Российской Федерации (далее - подразделение Госавтоинспекции) или уведомление о принятии отрицательного решения по результатам рассмотрения заявки на такое сопровождение;

7) при организованной перевозке группы детей в междугородном сообщении организованной транспортной колонной в течение более 3 часов согласно графику движения - документ, содержащий сведения о медицинском работнике (фамилия, имя, отчество, должность), копия лицензии на осуществление медицинской деятельности или копия договора с медицинской организацией или индивидуальным предпринимателем, имеющими соответствующую лицензию.

Примечание. «Организованная транспортная колонна» - группа из трех и более механических транспортных средств, следующих непосредственно друг за другом по одной и той же полосе движения с постоянно включенными фарами в сопровождении

¹ Пункт 10.3 Правил дорожного движения

головного транспортного средства с нанесенными на наружные поверхности специальными цветографическими схемами и включенными проблесковыми маячками синего и красного цветов¹.

8) В случае нахождения детей в пути следования согласно графику движения более 3 часов - список набора пищевых продуктов (сухих пайков, бутилированной воды) согласно ассортименту, установленному Федеральной службой по надзору в сфере защиты прав потребителей и благополучия человека или ее территориальным управлением.

Подача заявки на сопровождение автобусов

Руководитель или должностное лицо, ответственное за обеспечение безопасности дорожного движения, организации, а при организованной перевозке группы детей по договору фрахтования - фрахователь или фраховщик (по взаимной договоренности) обеспечивает в установленном порядке² подачу заявки на сопровождение автобусов автомобилями подразделения Госавтоинспекции.

Заявки на сопровождение подаются при прохождении маршрута организованной перевозки группы детей (образец заявки прилагается):

между субъектами Российской Федерации – в управления (отделы) Госавтоинспекции МВД, ГУ МВД, УМВД России по субъектам Российской Федерации, по месту начала сопровождения;

в границах субъекта между несколькими муниципальными образованиями – в управления (отделы) Госавтоинспекции МВД, ГУ МВД, УМВД России по субъектам Российской Федерации;

¹ Термин Правил дорожного движения

² Порядок подачи заявок предусмотрен постановлением Правительства РФ от 17.01.2007 № 20 «Об утверждении Положения о сопровождении транспортных средств автомобилями Государственной инспекции безопасности дорожного движения Министерства внутренних дел Российской Федерации и военной автомобильной инспекции» и приказом МВД России от 31.08.2007 № 767 «Вопросы организации сопровождения транспортных средств патрульными автомобилями Госавтоинспекции» (зарегистрирован в Минюсте России от 19.10.2007 № 10357)

в границах муниципального образования – в отделы (отделения) Госавтоинспекции территориального органа МВД России на районном уровне.

Заявка подается не менее чем за десять дней до планируемой перевозки и рассматривается в пятидневный срок.

При рассмотрении заявки и принятии решения о назначении сопровождения учитываются следующие условия:

а) возможность передвижения транспортных средств без осуществления дополнительных мероприятий по обеспечению безопасности дорожного движения;

б) оптимальность предлагаемого маршрута и графика следования исходя из интенсивности движения и соответствия дорожных условий требованиям безопасности;

в) возможность использования альтернативных видов транспорта для перевозки;

г) необходимость временного ограничения или прекращения движения транспортных средств на участках дорог общего пользования.

В случае если осуществление сопровождения требует временного ограничения или прекращения движения транспортных средств на участках дорог, организатор мероприятия согласовывает заявку на сопровождение с федеральными органами исполнительной власти, органами исполнительной власти субъектов Российской Федерации, органами местного самоуправления в пределах их компетенции.

Перечень документов, необходимых водителю автобуса при организованной перевозке группы детей

При организованной перевозке группы детей водитель автобуса обязан иметь при себе следующие документы:

1) водительское удостоверение на право управления транспортным средством соответствующей категории;

2) регистрационные документы на данное транспортное средство;

3) путевой лист;

4) страховой полис обязательного страхования гражданской ответственности владельца транспортного средства;

5) копии следующих документов:

графика движения и схемы маршрута, утвержденные руководителем или должностным лицом, ответственным за обеспечение безопасности дорожного движения, организации, или уполномоченным лицом фрахтовщика;

документа, содержащего порядок посадки детей в автобус, установленный руководителем или должностным лицом, ответственным за обеспечение безопасности дорожного движения, образовательной организации, организации, осуществляющей обучение, организации, осуществляющей образовательную деятельность, медицинской организации или иной организации, индивидуальным предпринимателем, осуществляющими организованную перевозку группы детей автобусом (далее - организация), или фрахтователем, за исключением случая, когда указанный порядок посадки детей содержится в договоре фрахтования;

решения о назначении сопровождения автобусов автомобилем (автомобилями) подразделения Госавтоинспекции или уведомления о принятии отрицательного решения по результатам рассмотрения заявки на такое сопровождение;

документа, содержащего сведения о медицинском работнике (фамилия, имя, отчество, должность), копия лицензии на осуществление медицинской деятельности или копия договора с медицинской организацией или индивидуальным предпринимателем, имеющими соответствующую лицензию, – при организованной перевозке группы детей в междугородном сообщении организованной транспортной колонной в течение более 3 часов согласно графику движения;

Примечание. В сведениях о медицинском работнике желательно указывать его контактный телефон.

списка набора пищевых продуктов (сухих пайков, бутилированной воды) согласно ассортименту, установленному Федеральной службой по надзору в сфере защиты прав потребителей и благополучия человека или ее территориальным управлением, – в случае нахождения детей в пути следования согласно графику движения более 3 часов;

список назначенных сопровождающих (с указанием фамилии, имени, отчества каждого сопровождающего, его телефона), список детей (с указанием фамилии, имени, отчества и возраста каждого ребенка) для автобуса, которым он управляет, сведения о нумерации автобусов при движении (при осуществлении перевозки 2 и более автобусами).

Примечание. Количество сопровождающих на 1 автобус назначается из расчета их нахождения у каждой двери автобуса, при этом один из сопровождающих является ответственным за организованную перевозку группы детей по соответствующему автобусу и осуществляет координацию действий водителя (водителей) и других сопровождающих в указанном автобусе.

В случае если для осуществления организованной перевозки группы детей используется 2 и более автобуса, руководитель или должностное лицо, ответственное за обеспечение безопасности дорожного движения, организации, а при организованной перевозке группы детей по договору фрахтования - фрахтователь назначает старшего ответственного за организованную перевозку группы детей и координацию действий водителей и ответственных по автобусам, осуществляющим такую перевозку.

Требования к автобусу, предназначенному для организованной перевозки группы детей

Для организованной перевозке групп детей используется автобус, который соответствует по назначению и конструкции техническим требованиям к перевозкам пассажиров, с года выпуска которого прошло не более 10 лет¹:

1. Оснащен ремнями безопасности, а для перевозки детей до 12-летнего возраста – оснащен детскими удерживающими устройствами, соответствующих весу и росту ребенка, или иными средствами,

¹ В соответствии с пунктом 3 постановления Правительства Российской Федерации от 17.12.2013 г. № 117 данное требование вступает в силу с 22 июня 2014 года.

позволяющими пристегнуть ребенка с помощью ремней безопасности, предусмотренных конструкцией транспортного средства¹.

2. Оборудован:

2.1. Спереди и сзади опознавательным знаком «Перевозка детей» - в виде квадрата желтого цвета с каймой красного цвета (ширина каймы - 1/10 стороны), с черным изображением символа дорожного знака 1.23 (сторона квадрата опознавательного знака, расположенного спереди транспортного средства, должна быть не менее 250 мм, сзади - 400 мм).

2.2. При следовании в колонне - информационной табличкой с указанием места автобуса в колонне, которая устанавливается на лобовом стекле автобуса справа по ходу движения.

2.3. Тахографом, а также аппаратурой спутниковой навигации ГЛОНАСС или ГЛОНАСС/GPS² (с 22 июня 2014 года).

3. Укомплектован:

3.1. Знаком аварийной остановки, знак аварийной остановки по ГОСТу Р 41.27-2001.

3.2. Медицинскими аптечками: для автобусов с полной массой менее 5 тонн – в количестве 2 штук, для автобусов с полной массой более 5 тонн классов II и III – в количестве 3 штук.

3.3. Не менее чем двумя противооткатными упорами (для автобуса с полной массой более 5 тонн).

3.4. Двумя порошковыми или хладоновыми огнетушителями емкостью не менее 2 л., один из которых должен размещаться в кабине водителя, а второй - в пассажирском салоне. Огнетушители должны быть опломбированы, и на них должен быть указан срок окончания использования, который на момент проверки не должен быть завершен.

3.5. В случае нахождения детей в пути следования согласно графику движения более 3 часов – набор пищевых продуктов (сухих пайков,

¹ Пункт 22.9 Правил дорожного движения

² В соответствии с пунктом 3 постановления Правительства Российской Федерации от 17.12.2013 г. № 117 данное требование вступает в силу с 22 июня 2014 года.

бутилированной воды) согласно ассортименту, установленному Федеральной службой по надзору в сфере защиты прав потребителей и благополучия человека или ее территориальным управлением

4. Автобус должен быть допущен в установленном порядке к участию в дорожном движении: зарегистрирован в установленном порядке, проведен технический осмотр с установленной периодичностью (каждые шесть месяцев¹), застрахован в рамках ОСАГО, и не должен иметь неисправностей, предусмотренных Перечнем неисправностей и условий, при которых запрещается эксплуатация транспортных средств².

ГУОБДД МВД России

¹ Статья 15 Федерального закона от 01.07.2011 № 170-ФЗ «О техническом осмотре транспортных средств и о внесении изменений в отдельные законодательные акты Российской Федерации»

² Приложение к Основным положениям по допуску транспортных средств к эксплуатации и обязанностям должностных лиц по обеспечению безопасности дорожного движения

(МВД, ГУВД, УВД по субъекту Российской Федерации, управление (отдел, отделение) Госавтоинспекции, ОВДРО)

(Ф.И.О. физического лица, должность и Ф.И.О. лица, представляющего интересы юридического лица)

(место регистрации физического лица или юридический адрес)

в период с _____ 200__ г. по _____ 200__ г.
(часы, (число, месяц) (часы, (число, месяц)
мин.) мин.)

| № п.п. | Марка | Государственный регистрационный знак | Дата проведения последнего государственного технического осмотра | Ф.И.О. водителя | Номер водительского удостоверения, разрешенные категории | Водительский стаж в соответствующей категории |
|-----------|-------|--------------------------------------|--|-----------------|--|---|
| | | | | | | |
| | | | | | | |
| | | | | | | |
| | | | | | | |
| | | | | | | |

ненужное
зачеркнуть

груза _____
(категория опасности, вес, ширина, длина, высота)

адрес места окончания перевозки)

адрес электронной почты)

(подпись)

ОРГАНИЗАЦИЯ ПЕРЕВОЗКИ ГРУППЫ ДЕТЕЙ АВТОБУСАМИ

Пошаговая инструкция

Шаг 1. Заключение договора фрахтования

Организатор
перевозки
(фрахтователь)

Перевозчик
(фрахтовщик)

Договор
фрахтования,
определяющий
права и
обязанности
сторон

При наличии
собственного
автобуса -
переходим сразу
к шагу 2

Шаг 2. Подготовка необходимых документов

Перечень документов

Список детей

Список
сопровождающих

График движения и
схема маршрута

Сведения
о водителе (водителях)

В случае
нахождения
детей в пути
более 3 часов

Список набора
пищевых
продуктов

Сведения о
медработниках
(при перевозке
в составе
организованной
колонны)

Шаг 3. Подача заявки на сопровождение не менее чем за 10 дней до начала перевозки

Перевозка между субъектами

**В
управления
(отделы)
ГИБДД по
месту
начала
перевозки**

**Перевозка в границах субъекта между
несколькими муниципальными
образованиями**

**В
управление
(отдел)
ГИБДД по
субъекту**

**Перевозка в границах
муниципального образования**

**в отделы (отделения) ГИБДД территориального
органа МВД России на районном (межрайонном)
уровне.**

Шаг 4. Принятие решения Госавтоинспекцией о сопровождении автобуса

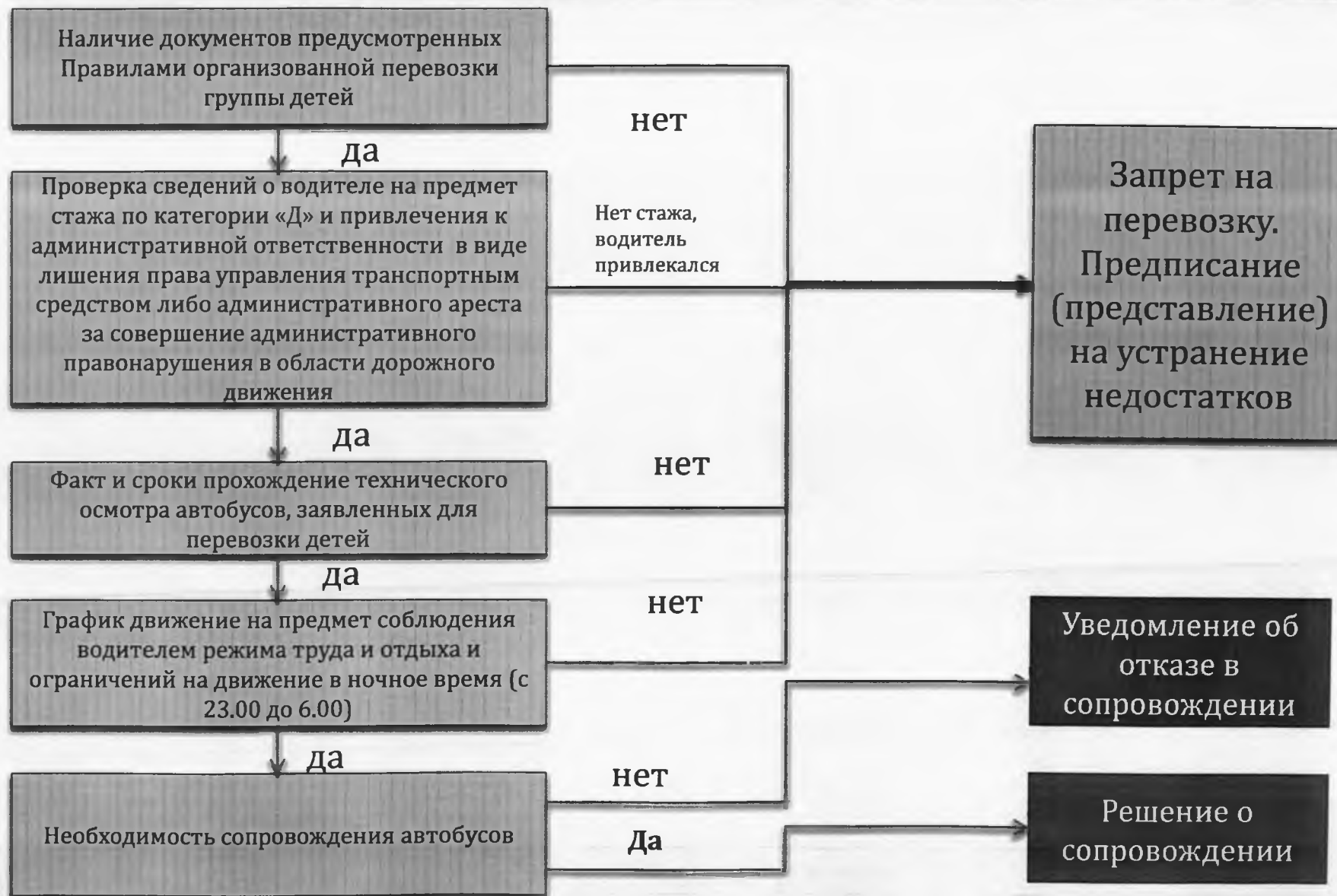

Шаг 5. Осуществление перевозки с соблюдением установленных требований



23.00 – 6.00



- Транспортным средствам, осуществляющим организованные перевозки групп детей вне населенных пунктов разрешается движение со скоростью не более 60 км/ч.
- В ночное время (с 23 часов до 6 часов) допускается организованная перевозка группы детей к железнодорожным вокзалам, аэропортам и от них, а также завершение организованной перевозки группы детей (доставка до конечного пункта назначения, определенного графиком движения, или до места ночлега) при незапланированном отклонении от графика движения (при задержке в пути).
- После 23 часов расстояние перевозки не должно превышать 50 километров.

Надзор за организованными перевозками групп детей автобусами



Надзор за организованной перевозкой детей при подаче заявок на сопровождение автобусов патрульными автомобилями Госавтоинспекции

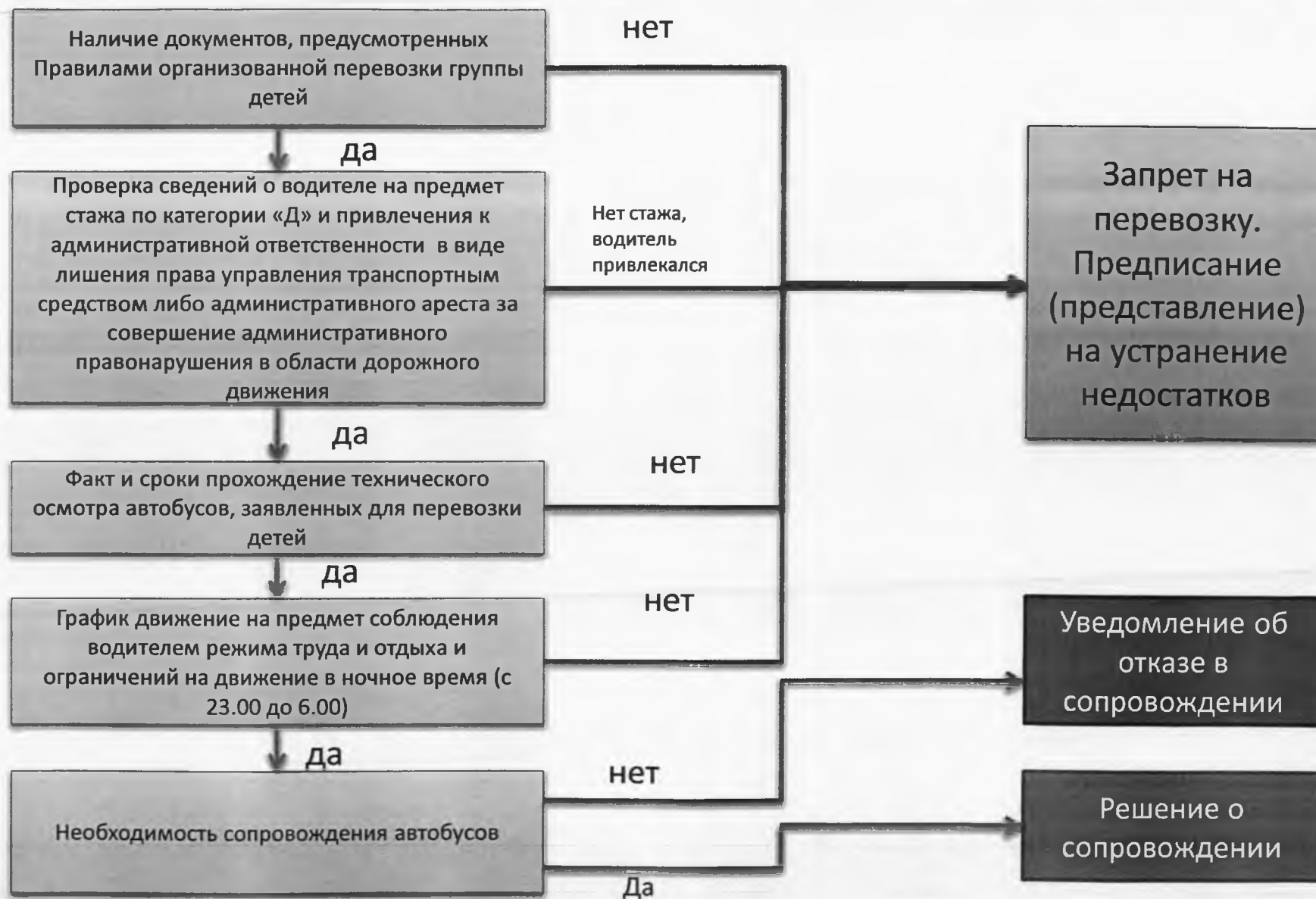

Надзор за организованными перевозками групп детей автобусами при контроле за дорожным движением

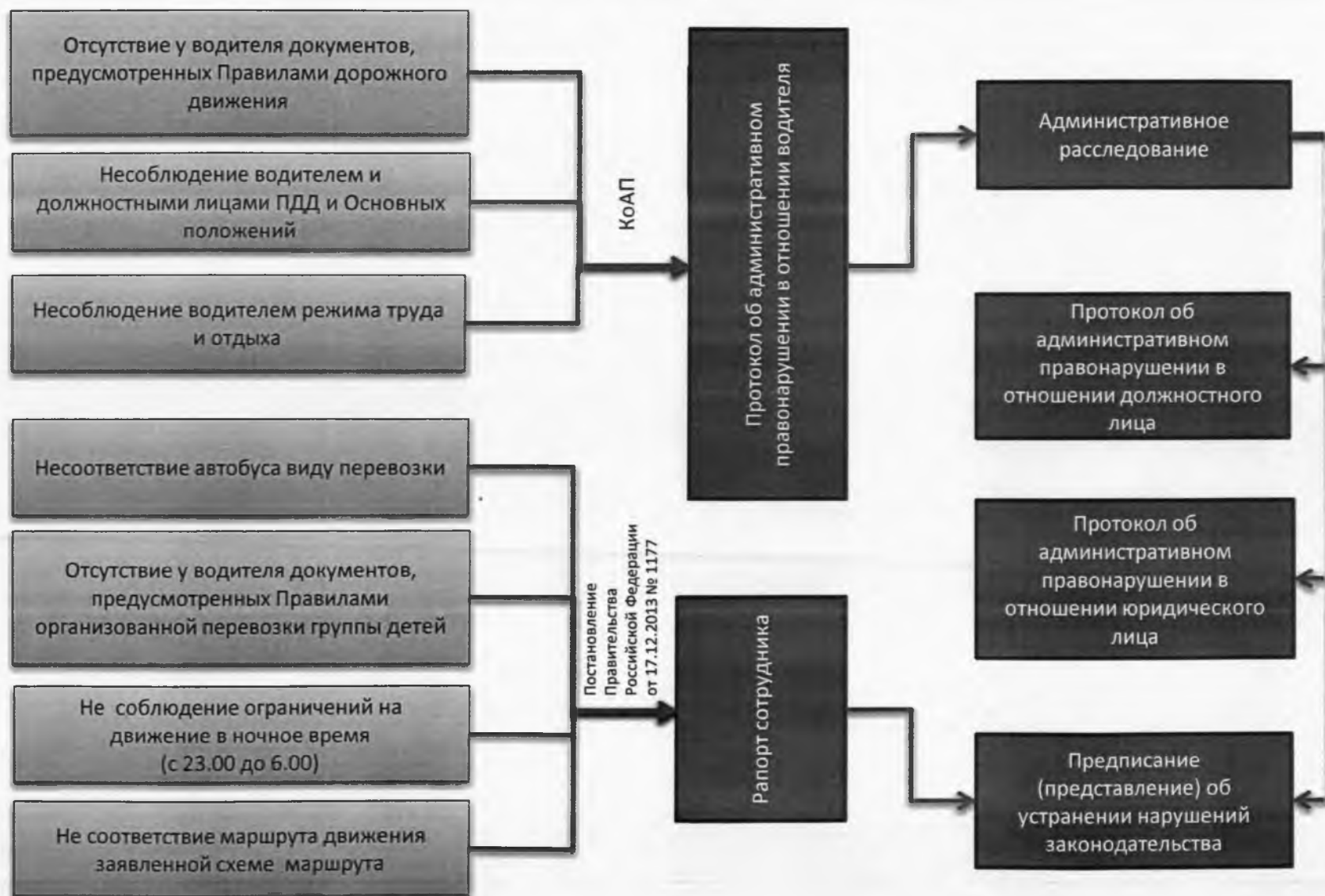

Проверка технического состояния автобуса

